

Obecní úřad Raškovice
stavební úřad
Raškovice 207, 739 04 Pražmo

Archivní značka:328/A/5/2015/M/RCH/0804

Vaše sp.zn:

Naše sp.zn:1350/2009/SÚ/ŽŮr/328

Poř.č.4625/09

Zpracovatel a oprávněná úřední osoba: ŽŮrková Jana

Tel 558 692 279, 606 193 258, Fax 558 692 220

e-mail:epodatelna@raskovice.cz

Datum vytvoření: 1.12.2009

Vypraveno dne: 1.12.2009

Jana **L U K Š Í K O V Á** , Divnice 32, 763 21 Slavičín

Drahomíra **R A C H V A L O V Á** , Návsí 206, 739 92 Návsí

Ing.Pavel **K O L O N I Č N Ý** , Sedliště 98, 739 36 Sedliště

VEŘEJNÁ VYHLÁŠKA

ROZHODNUTÍ O DĚLENÍ A SCELOVÁNÍ POZEMKŮ

Dne 18.8.2009 podali Jana Lukšíková, nar.9.9.1975, trvale bytem Divnice 32, 763 21 Slavičín, Drahomíra Rachvalová, nar.20.1.1959, trvale bytem Návsí 206, 739 92 Návsí a Ing.Pavel Koloničný, nar.16.1.1974, Sedliště 98, 739 36 Sedliště (dále jen „žadatelé“), žádost o vydání územního rozhodnutí o „**Dělení a scelování pozemků parc.č.st.1018, 2795/4, 2802/2 a 2811/4 u rekreační chalupy č.ev.0804**“ v katastrálním území Morávka.

Stavební úřad Obecního úřadu Raškovice (dále jen „stavební úřad“), jako stavební úřad věcně příslušný podle ust. § 13 odst. 1 písm. g) zákona č. 183/2006 Sb., o územním plánování a stavebním řádu (stavební zákon), ve znění pozdějších předpisů (dále jen „stavební zákon“) a místně příslušný podle ust. § 11 zákona č. 500/2004 Sb., správní řád, ve znění pozdějších předpisů (dále jen „správní řád“) posoudil záměr podle ust. § 90 stavebního zákona a

s c h v a l u j e

žadatelům a účastníkům řízení podle ust. § 27 odst. 1 správního řádu

Janě Lukšikové, nar. 9.9.1975, trvale bytem Divnice 32, 763 21 Slavičín

a

Drahomíře Rachvalové, nar. 20.1.1959, trvale bytem Návsí 206, 739 92 Návsí

a

Ing. Pavlovi Koloničnému, nat. 16.1.1974, trvale bytem Sedliště 98, 739 36 Sedliště

podle ust. § 82 a 92 stavebního zákona a ust. § 12 vyhlášky č. 503/2006 Sb., o podrobnější úpravě územního řízení, veřejnoprávní smlouvy a územního opatření, navržený záměr a

v y d á v á

územní rozhodnutí o dělení a scelování pozemků

**„Dělení a scelování pozemků parc.č.st.1018, 2795/4, 2802/2 a 2811/4 u rekreační chalupy č.ev.0804“
v katastrálním území Morávka.**

Pro dělení a scelování pozemků se stanoví tyto podmínky:

1. Dělení pozemku parc.č.st.1018 v katastrálním území Morávka bude provedeno tak, jak je zakresleno v situačním výkresu včetně vyznačení přístupů na každý nově vytvořený pozemek a jak je zakresleno ve snímku katastrální mapy v měř.1:2880, které jsou nedílnou součástí tohoto rozhodnutí.
2. Dělení a scelování pozemků parc.č.2795/4, 2802/2 a 2811/4 v katastrálním území Morávka bude provedeno tak, jak je zakresleno v situačním výkresu včetně vyznačení přístupů z účelové komunikace na každý nově vytvořený pozemek a jak je zakresleno ve snímku katastrální mapy v měř.1:2880, které jsou nedílnou součástí tohoto rozhodnutí.
3. Předmětem dělení je pozemek parc.č.st.1018 — zastavěná plocha a nádvoří se stavbou rekreační chaty č.ev.0804, přičemž se jedná pouze o dělení pozemku pod stavbou.
4. Předmětem dalšího dělení a scelování jsou pozemky parc.č.2795/4, 2802/2 a 2811/4 — trvalé travní porosty, přičemž nedochází ke změnám ve využití území a ke změnám druhů pozemků.
5. Dělení a scelování pozemků je podmíněno zřízením věcných břemen s právem chůze a jízdy za podmínek dále uvedených.

6. Přístup na nově vzniklé pozemky parc.č.2795/4, 2802/2 a 2795/26 budou ze stávající účelové komunikace Ježonky Rykalí označené jako č.1, která je ve vlastnictví ČR, s právem hospodařit s majetkem státu pro Lesy ČR s.p. Na tuto účelovou komunikaci je povolen přístup jen na základě vydání výjimky ze zákazu vjezdu, kterou vydávají LESY ČR s.p. na požádání vlastníků nemovitostí v dané lokalitě.
7. V situaci pozemky označené jako č.2 budou pozemky, které navazují na zajištěný přístup z účelové komunikace v situaci označené jako č.1, a které nejsou podmíněny zřízením věcného břemene dle bodu č.5 tohoto rozhodnutí.
8. V situaci pozemek označený jako č.3 bude pozemkem, na kterém musí být zřízena věcná břemena dle bodu č.5 tohoto rozhodnutí, a to pro pozemky označené v situaci jako č.4.
9. Toto rozhodnutí nevylučuje, že pozemek v situaci označený jako č.3 může být rovněž navržen do spoluvlastnického vztahu těch, jejichž nemovitostí by se zřizované věcné břemeno mělo týkat.
10. Tímto rozhodnutím nejsou dotčena žádná stávající jiná práva, omezení vlastnických práv nebo jiné zápisy zapsané v listu vlastnictví č.757 v k.ú.Morávka.
11. Podmínky stanovené v tomto rozhodnutí platí pouze za podmínky, že k předmětu dělení a scelování pozemků jsou současně použity obě situace.
12. Toto územní rozhodnutí s ověřeným geometrickým plánem musí být vždy nedílnou přílohou každého podání na katastr nemovitostí, pokud předmětem podání návrhu na vklad jsou pozemky dotčené tímto záměrem.
13. Toto územní rozhodnutí platí 2 roky ode dne nabytí právní moci.
14. Územní rozhodnutí pozbývá platnosti dnem, kdy stavební úřad obdrží sdělení žadatelů, že upustili od záměru, ke kterému se rozhodnutí vztahuje; to neplatí, bude-li realizace záměru již zahájena.

Odůvodnění

Dne 18.8.2009 podali žadatelé žádost o vydání územního rozhodnutí o „Dělení a scelování pozemků parc.č.st.1018, 2795/4, 2802/2 a 2811/4 u rekreační chalupy č.ev.0804“ v katastrálním území Morávka. Uvedeným dnem bylo zahájeno územní řízení o dělení a scelování pozemků.

Stavební úřad opatřením ze dne 22.9.2009 oznámil podle ust. § 87 odst.1 stavebního zákona veřejnou vyhláškou zahájení územního řízení s veřejným ústním jednáním a nařídil účastníkům řízení a dotčeným orgánům k projednávání žádosti veřejné ústní jednání na den 27.10.2009, o jehož průběhu byl sepsán protokol. V této lhůtě mohli uplatnit svá závazná stanoviska dotčené orgány, námítky účastníci řízení a veřejnost připomínky.

V průběhu řízení nebyly podány žádné námítky účastníků řízení ani připomínky veřejnosti ani závazná stanoviska dotčených orgánů. Současně s oznámením zahájení územního řízení stavební úřad určil účastníkům řízení lhůtu pro seznámení se s podklady rozhodnutí podle ust. § 36 odst.3 správního řádu.

Tohoto svého oprávnění využili pouze žadatelé, kteří se zúčastnili veřejného ústního jednání a seznámili se podklady rozhodnutí.

Záměr dělení a scelování pozemků je zčásti v nezastavěném a zčásti v zastavěném území obce Morávka. Dělení a scelování pozemků není v rozporu se schváleným územním plánem obce Morávka. Jedná se o vypořádávání spoluvlastnických podílů s tím, že musí být zřizována věcná břemena s právem chůze a jízdy tak, aby byly zabezpečeny přístupy k nově vznikajícím pozemkům.

Žadatelé v řízení prokázali, že jsou spoluvlastníky dotčených pozemků. Dotčené orgány ve svých závazných stanoviscích nestanovily žádné podmínky. Žadatelé nepředložili takové doklady, aby mohlo být ve věci vedeno zjednodušené územní řízení.

Žádost byla doložena těmito doklady a podklady:

- GP 75/07 ze dne 5.2.2007 a GP 189/07 ze dne 5.2.2007
- závazným stanoviskem SCHKO Beskydy, Rožnov p/R ze dne 7.7.2009 pod č.j.3128/BE/2009
- vyjádřením LESŮ ČR s.p. ze dne 8.6.2009 pod č.j.662/2009/110/84/312.4
- stanoviskem silničního správního úřadu ObÚ Morávka ze dne 24.6.2009

Stavební úřad stanovil okruh účastníků řízení v souladu s ust. § 85 stavebního zákona následovně:

- žadatelé — Jana Lukšiková, Drahomíra Rachvalová a Ing. Pavel Koloničný
- obec, na jejímž území má být požadovaný záměr uskutečněn — obec Morávka
- vlastník pozemku nebo stavby, na kterých má být požadovaný záměr uskutečněn, není-li sám žadatelem, nebo ten, kdo má jiné věcné právo k tomuto pozemku nebo stavbě; osoby, jejichž vlastnické nebo jiné věcné právo k sousedním stavbám anebo sousedním pozemkům nebo stavbám na nich může být územním rozhodnutím přímo dotčeno; osoby, o kterých tak stanoví zvláštní právní předpis a společenství vlastníků jednotek podle zvláštního právního předpisu — Ladislav Koloničný, Ivana Ivánková, Ing. Martin Břeň, Božena Hrtoňová, Jaroslav Koloničný, Milan Kubačák, Eliška Kubačáková, Josef Šimek, Olga Šimková, Ivo Štembírek, Moravskoslezské sdružení Církve adventistů sedmého dne, LESY ČR s.p., Pozemkový fond ČR, Ústav pro hospodářskou úpravu lesů Brandýs nad Labem a Povodí Odry s.p.

V průběhu územního řízení stavební úřad podanou žádost přezkoumal z hledisek uvedených zejména v ust. § 90 stavebního zákona. Zjistil, že uskutečněním záměru nejsou ohroženy veřejné zájmy ani nepřiměřeně omezena či ohrožena práva a oprávněné zájmy účastníků řízení. Dále stavební úřad podle ust. § 92 stavebního zákona schválil navržený záměr a stanovil podmínky, za jakým může k dělení a scelování pozemků dojít s ohledem na to, aby nebyly znemožněny přístupy k nově vzniklým pozemkům a aby byla zajištěna ochrana práv a právem chráněných zájmů vztahujících se k nemovitostem.

Protože stavební úřad v průběhu územního řízení neshledal důvody bránící schválení záměru, rozhodl způsobem uvedeným ve výroku tohoto rozhodnutí.

Poučení o opravném prostředku

Proti tomuto rozhodnutí se lze podle ust. § 81 odst. 1, § 83 odst. 1 a § 86 odst. 1 správního řádu odvolat do 15 dnů ode dne jeho doručení, ke Krajskému úřadu Moravskoslezského kraje, odboru územního plánování, stavebního řádu a kultury, podáním učiněným u Stavebního úřadu Obecního úřadu Raškovice.

Podle ust. § 82 odst. 1 správního řádu je nepřipustné odvolání jen proti odůvodnění.

Podle odst. 2 téhož ustanovení musí mít odvolání náležitosti uvedené jako v ust. § 37 odst. 2 správního řádu a musí obsahovat údaje o tom, proti kterému rozhodnutí směřuje, v jakém rozsahu ho napadá a v čem je spatřován rozpor s právními předpisy nebo nesprávnost rozhodnutí nebo řízení, jež mu předcházelo. Odvolání se podává s potřebným počtem stejnopisů tak, aby jeden stejnopis zůstal správnímu orgánu a aby každý účastník dostal jeden stejnopis. Nepodá-li odvolatel potřebný počet stejnopisů, vyhotoví je Stavební úřad Obecního úřadu Raškovice, na jeho náklady.

Ostatní poučení

Toto územní rozhodnutí se podle ust. § 92 odst. 3 stavebního zákona doručuje účastníkům řízení podle ust. § 85 odst. 1 stavebního zákona a dotčeným orgánům jednotlivě. Účastníkům řízení uvedeným v ust. § 85 odst. 2 stavebního zákona se doručuje veřejnou vyhláškou.

Podle ust. § 19 odst. 1 a 2 správního řádu se účastníkovi řízení nebo jiné osobě, které je doručováno podle správního řádu doručuje přednostně prostřednictvím veřejné datové sítě do zpřístupněné datové schránky. Není-li možnost písemnost doručit prostřednictvím veřejné datové sítě do datové schránky, lze ji doručit prostřednictvím provozovatele poštovních služeb, může ji doručit správní orgán sám, může být doručena prostřednictvím obecního úřadu, policejního orgánu nebo obecní policie.

Dokument, který byl dodán do datové schránky, je doručen okamžikem, kdy se do datové schránky přihlásí osoba, která má s ohledem na rozsah svého oprávnění přístup k dodanému dokumentu.

Nepřihlásí-li se do datové schránky osoba ve lhůtě 10 dnů ode dne, kdy byl dokument dodán do datové schránky, považuje se tento dokument za doručený posledním dnem této lhůty; to neplatí, vylučuje-li jiný právní předpis náhradní doručení. Osoba, pro niž byla datová schránka zřízena, může za podmínek stanovených jiným právním předpisem žádat o určení neúčinnosti doručení.

Doručení dokumentu má stejné právní účinky jako doručení do vlastních rukou.

Nebude-li adresát při doručování zastižen, bude písemnost podle ust. § 23 odst. 1 správního řádu uložena. Adresát bude vyzván vložení oznámení o neúspěšném doručení písemnosti do domovní schránky nebo na jiné vhodné místo, aby si uloženu písemnost ve lhůtě 10 dnů vyzvednul; současně se mu sdělí, kde, odkdy a v kterou denní dobu si lze písemnost vyzvednout. Je-li to možné a nevyloučí-li to správní orgán, písemnost se po uplynutí 10 dnů vloží do domovní schránky nebo na jiné vhodné místo, jinak se vrátí správnímu orgánu, který ji vyhotovil.

Zároveň s oznámením o neúspěšném doručení písemnosti se adresát písemně poučí o právních důsledcích, které by jeho případné jednání podle § 24 odst.1, 3 a 4 správního řádu vyvolalo nebo o možnosti postupu podle § 24 odst.2 správního řádu. Toto poučení musí obsahovat i označení správního orgánu, který písemnost odesílá a jeho adresu.

Jestliže si adresát uloženou písemnost ve lhůtě 10 dnů ode dne, kdy byla k vyzvednutí připravena, nevyzvedne, písemnost se podle ust. § 24 odst.1 správního řádu považuje za doručenou posledním dnem této lhůty.

Prokáže-li adresát, že si pro dočasnou nepřítomnost nebo z jiného vážného důvodu nemohl bez svého zavinění uloženou písemnost ve stanovené lhůtě vyzvednout, může za podmínek ust. § 41 správního řádu požádat odesílající správní orgán o určení neplatnosti doručení nebo okamžiku, kdy byla písemnost doručena. Požádat o určení neplatnosti doručení nebo okamžiku, kdy byla písemnost doručena, je možné do 15 dnů ode dne, kdy pominula překážka, která bránila zásilku vyzvednout, nejpozději však do jednoho roku ode dne, kdy měla být zásilka nejpozději vyzvednuta.

Jestliže bude odmítnuto převzetí zásilky, odmítnuto nebo znemožněno předání poučení nebo nebude poskytnuta součinnost nezbytná k řádnému doručení, bude písemnost považována za doručenou dnem, kdy došlo k neúspěšnému pokusu o doručení.

Doručení veřejnou vyhláškou se provede tak, že se písemnost vyvěsí na úřední desce správního orgánu, který písemnost doručuje. Patnáctým dnem po vyvěšení se písemnost považuje za doručenou, byla-li v této lhůtě splněna i povinnost, že se písemnost zveřejní též způsobem umožňující dálkový přístup.

Po dni nabytí právní moci tohoto územního rozhodnutí stavební úřad zašle žadatelům jedno vyhotovení územního rozhodnutí opatřené záznamem o účinnosti spolu s ověřenou grafickou přílohou. Územní rozhodnutí opatřené záznamem o účinnosti zašle také obci, pokud není stavebním úřadem.

vedoucí stavebního úřadu
Ing. Ivan Olšar

otisk úředního razítka

Za správnost vyhotovení:
referent stavebního úřadu
Jana Žůrková v.r.

Tato písemnost musí být vyvěšena nejméně po dobu 15 dnů:

- na úřední desce Obecního úřadu Raškovice

Dnem vyvěšení je den vyvěšení na úřední desce správního orgánu, který písemnost doručuje. Písemnost se zveřejní téhož dne na elektronické úřední desce www.raskovice.cz. Patnáctým dnem po vyvěšení se písemnost považuje za doručenu a teprve poté vznikají s doručením související právní následky, zejména začínají běžet navazující procesní lhůty.

Vyvěšeno dne:..... Sejmuto dne:.....

Doručí se:

1. Účastníkům řízení podle ust. § 85 odst. 1 stavebního zákona *(doporučeně do vl.rukou se zástupem, uložit jen 10 dní, nevracet, vložit do schránky nebo datovou schránkou)*.
 Jana Lukšíková, Divnice 32, 763 21 Slavičín
 Drahomíra Rachvalová, Návsí 206, 739 92 Návsí
 Ing. Pavel Koloničný, Sedliště 98, 739 36 Sedliště
 Obec Morávka, Morávka 125, 739 04 Pražmo — DS 5r6b2ib

2. Účastníkům řízení podle ust. § 85 odst. 2 stavebního zákona *(veřejnou vyhláškou)*.
 Ladislav Koloničný, Horákov 50, 664 04 Mokrý — Horákov
 Ivana Ivánková, Dolní 3012/86, 700 30 Ostrava — Zábřeh
 Ing. Martin Břeň, Slovanská 1222/5, 736 01 Haviřov — Město
 Božena Hrtoňová, Masarykova třída 745, 735 14 Orlová — Lutyně
 Jaroslav Koloničný, Vyšní Lhoty 199, 739 51 Dobrá
 Milan Kubačák, Durčákova 1390/5, 716 00 Ostrava — Radvanice
 Eliška Kubačáková, Durčákova 1390/5, 716 00 Ostrava — Radvanice
 Josef Šimek, Jugoslávská 2842/45, 700 30 Ostrava — Zábřeh
 Olga Šimková, Jugoslávská 2842/45, 700 30 Ostrava — Zábřeh
 Ivo Štembírek, Hrušovská 1991/2, 702 00 Ostrava — Moravská Ostrava
 Moravskoslezské sdružení Církve adventistů sedmého dne, Kopanina 397/II,
 709 42 Ostrava — Mariánské Hory
 LESY ČR s.p., LS FM, Morávka 557, 739 04 Pražmo

Pozemkový fond ČR Ostrava, Havlíčkovo nábřeží 38, 702 00 Ostrava
Ústav pro hospodářskou úpravu lesů Brandýs nad Labem, Nábřeží 1326,
250 01 Brandýs nad Labem – Stará Boleslav
Povodí Odry s.p., Varenská 49, 701 26 Ostrava I

3. Dotčeným orgánům *(datovou schránkou)*:
Agentura ochrany přírody a krajiny ČR, Nuselská 236/39, 140 00 Praha 4 – Nusle - DS dkkdkdj
- pobočka Správa CHKO Beskydy, Nádražní 36, 756 61 Rožnov p/R
- č.j.3128/BE/2009
Statutární město Frýdek – Místek, Radniční 1148, 738 01 Frýdek – Místek – DS w4wbu9s
- Magistrát města Frýdku – Místku, odbor ÚR a SŘ, Radniční 1148, 738 01 FM
4. Na vědomí *(obvyčejně)* s žádostí o vyvěšení na úřední desku a elektronickou úřední desku a po sejmutí vrátit zpět stavebnímu úřadu v Raškovících:
Obecní úřad Raškovice - podatelna, Raškovice 207, 739 04 Pražmo

Správní poplatek vyměřený podle zákona č.634/2004 Sb., o správních poplatcích, položky č.18 písm.b) ve výši 500,- Kč byl zaplacen převodem na účet dne 9.10.2009 pod v.s.13110033.

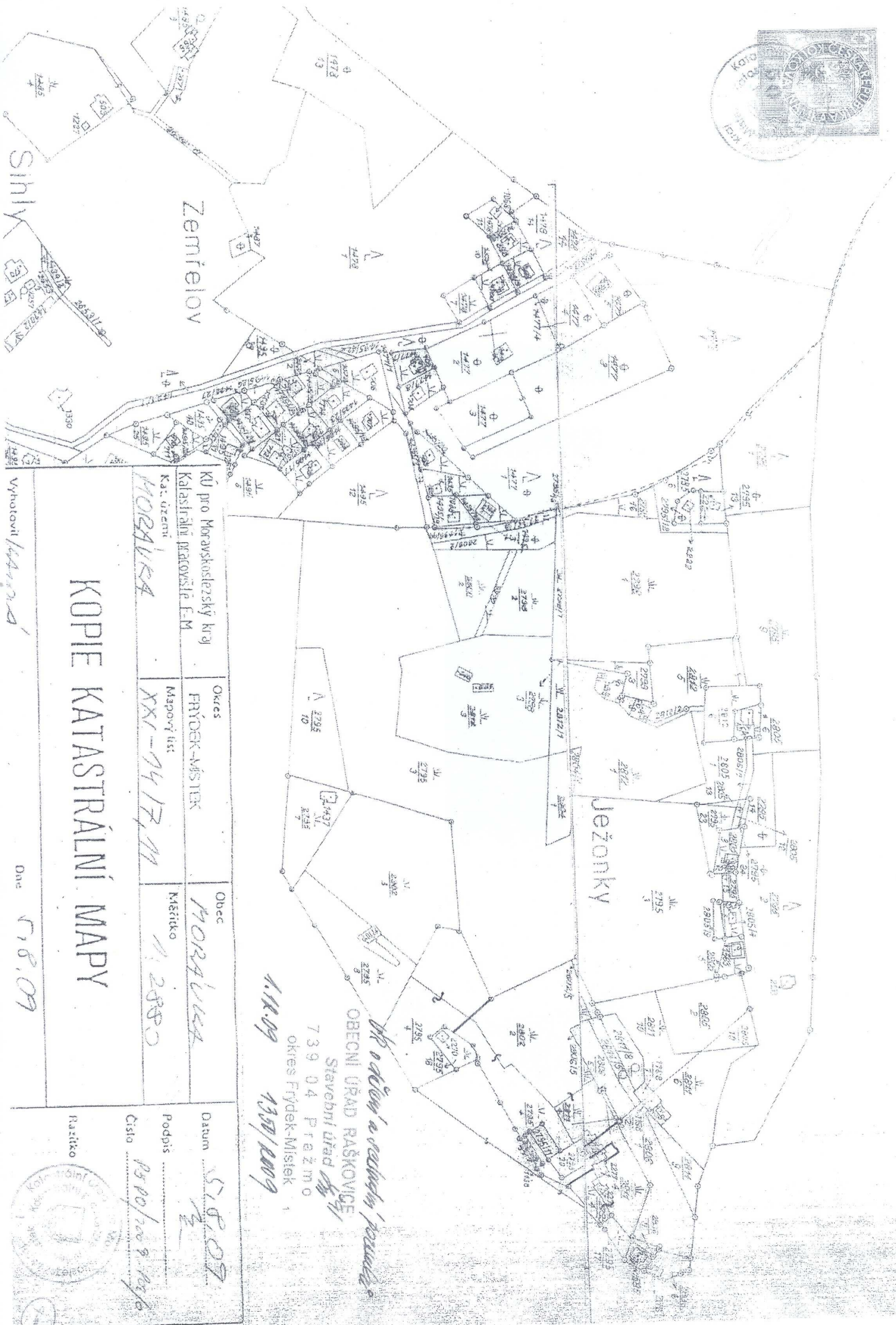

KOPIE KATASTRÁLNÍ MAPY

KÚ pro Moravskoslezský kraj Katastrální úřad v Brně	Okres FRÝDEK-MÍSTEK	Obec MORAVKA
Kat. území MORAVKA	Mapový list XXI-147/M	Měřítko 1:2500

Průběh a obsah přílohy
OBECNÍ ÚŘAD RAŠKOVICE
 Stavební úřad
 739 04 P ra ž m o
 okres Frýdek-Místek
 11.11.09 1359/2009

Vyhotovil: *Hand*

Dne: 5.8.09

Datum: 5.8.09
 Podpis: *[Signature]*
 Číslo: 1359/2009
 Razítko:

4 +

VÝKAZ DOSAVADNÍHO A NOVÉHO STAVU ÚDAJŮ KATASTRU NEMOVITOSTÍ

Dosavadní stav				Nový stav													
Označení pozemku parc. číslem	Výměra parcely		Druh pozemku	Označení pozemku parc. číslem	Výměra parcely		Druh pozemku	Způsob využití	Nabyvatel	Zpús. určení výměr	Porovnání se stavem evidence právních vztahů						
	ha	m ²	Způsob využití		ha	m ²					Způsob využití	Díl přechází z pozemku označeného v		Číslo listu vlastnickví	Výměra dílu		Označení dílu
												katastru nemovitostí	dřívejší poz. evidenci		ha	m ²	
2795/4	45	09	travní p.	2795/4	36	11	travní p.	2	0	2795/4		757	20	22	a		
										2802/2		757	15	89	d		
													36	11			
				2795/25		17	travní p.	1	1	2795/4		757		17			
				2795/26		2	travní p.	2	1	2795/4		757		2	53		
2802/2	56	10	travní p.	2802/2	68	47	travní p.	3	0	2795/4		757	18	69	b		
										2802/2		757	40	21	e		
										2811/4		757	9	57	f		
													68	47			
2811/4	22	81	travní p.	2811/4	15	87	travní p.	1	0	2795/4		757	3	48	c		
										2811/4		757	12	39	g		
													15	87			
				2811/11		85	travní p.	2	0	2811/4		757		85			
Celkem	1	24	00	Celkem	1	24	00										
Nabyvatelé:		1-LUKŠÍKOVÁ Jara, Divnice 32, Slavičín 2-RACHVALOVÁ Drahomíra, Návsí 206 3-KOLONIČNÝ Pavel, Sedliště 98															
2795/4										2795/4		757					
2802/2										2802/2		757					
2802/5										2802/5		757					
2811/4										2811/4		757					

Druh věcného břemene: právo chůze a jízdy.

Oprávněný: dle listiny.

OR oddělení a sešlodiání pozemků

OBCENÍ ÚŘAD RAŠKOVICE

Stavební úřad

739 04 Pražmo

okres Frýdek-Místek 1

1.12.09 1009/2009

SITUACE 1

Dělit nebo scelovat pozemky lze jen na základě územního rozhodnutí, pokud podmínky pro ně nejsou stanoveny jiným rozhodnutím nebo opatřením.

<h2>GEOMETRICKÝ PLÁN</h2> <p>pro rozdělení pozemku</p>	Náležitosti a přesnosti odpovídá právním předpisům.	Katastrální úřad, katastrální pracoviště souhlasí s očíslováním parcel.
		
Zhotovil: Ing. Aleš WOJNAR - geometr Poštovní č.p.128, TRINEC 1 tel: 558 958 663, IČ:60781335	Geometrický plán ověřil úředně oprávněný zeměměřický inženýr:	Souhlas katastrálního úřadu, katastrálního pracoviště potvrdil:
Číslo plánu: 1493-109-1/2006	Ing. Aleš WOJNAR	Vronková Anne
Okres: Frýdek-Místek	Dne 12.1.2007	Číslo 4/2007
Obec: Morávka	Úředně oprávněný zeměměřický inženýr odpovídá za odbornou úroveň geometrického plánu, za dosažení předepsané přesnosti a za správnost a úplnost náležitostí podle právních předpisů	Jeden vpravis geometrického plánu a předepsané přílohy jsou uloženy u katastrálního úřadu, katastrálního pracoviště
Kat. území: Morávka		
Mapový list: VS XXI-14-7, XXI-14-11		
Kód způsobu určení výměr: 2-ze souřadnic v S-JTSK 1-jiným číselným způsobem, 0-graficky		
Dosavadním vlastníkům pozemků byla poskytnuta možnost seznámit se v terénu s průběhem navrhovaných nových hranic, které byly označeny předepsaným způsobem:		
zabetonovanými železnými trubkami		

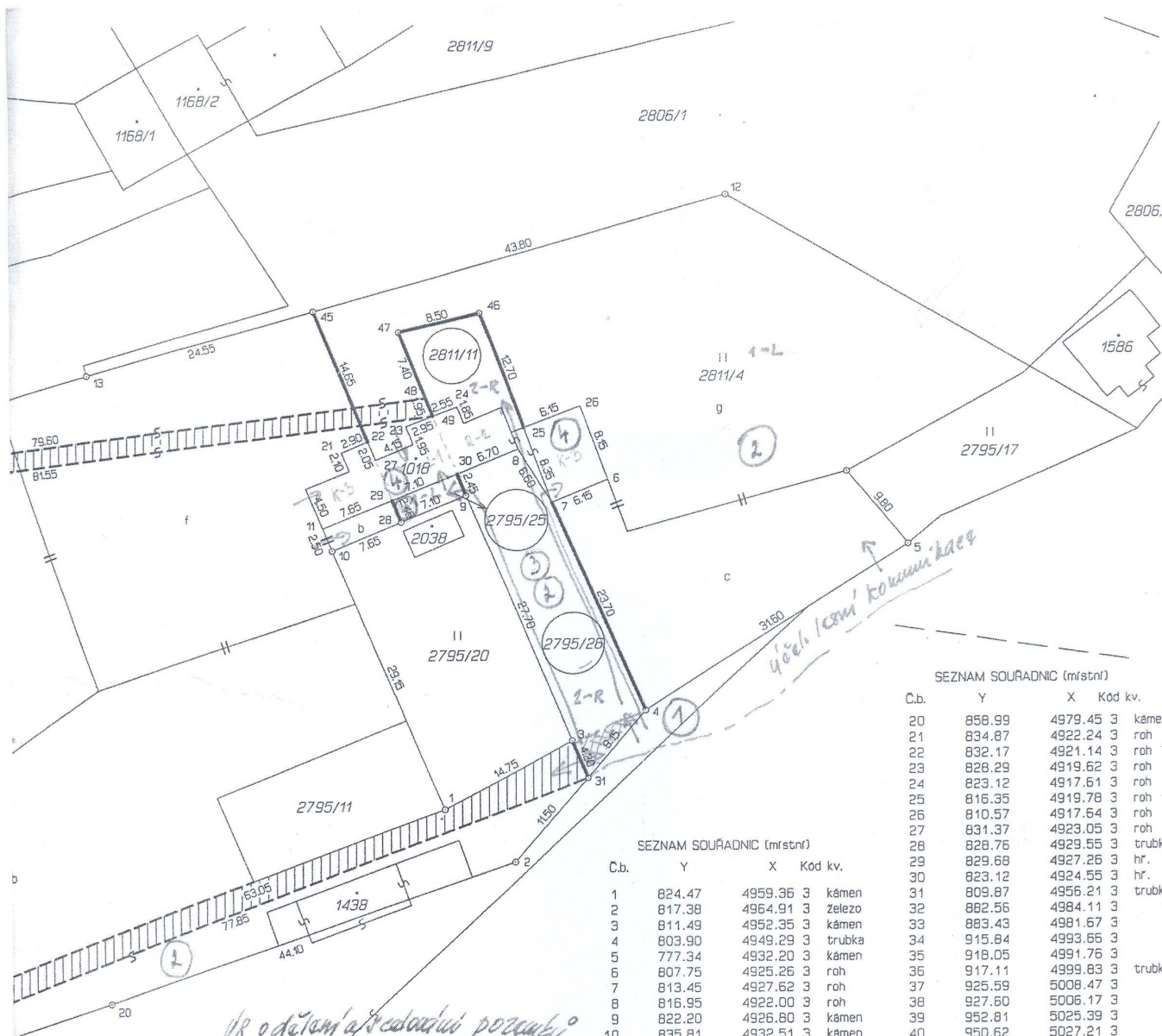

DR o dělení a předání pozemků
 OBECNÍ ÚŘAD RAŠKOVIC
 Stavební úřad
 739 04 Píazně
 okres Frýdek-Místek
 1.12.09 1350/2009

SITUACE - 2

SEZNAM SOUŘADNIC (místní)

Č.b.	Y	X	Kód kv.	
20	858.99	4979.45	3	kámen
21	834.87	4922.24	3	roh
22	832.17	4921.14	3	roh
23	828.29	4919.62	3	roh
24	823.12	4917.61	3	roh
25	816.35	4919.78	3	roh
26	810.57	4917.64	3	roh
27	831.37	4923.05	3	roh
28	828.76	4929.55	3	trubka
29	829.68	4927.26	3	hr.
30	823.12	4924.55	3	hr.
31	809.87	4956.21	3	trubka
32	882.56	4984.11	3	
33	883.43	4981.67	3	
34	915.84	4993.65	3	
35	918.05	4991.76	3	
36	917.11	4999.83	3	trubka
37	925.59	5008.47	3	
38	927.60	5006.17	3	
39	952.81	5025.39	3	
40	950.62	5027.21	3	
41	916.70	4909.42	3	
42	914.93	4908.47	3	
43	905.44	4928.66	3	
44	905.26	4926.50	3	
45	837.71	4907.59	3	trubka
46	820.76	4907.86	3	trubka
47	829.02	4909.84	3	trubka
48	826.26	4916.72	3	
49	825.52	4918.54	3	hr.

SEZNAM SOUŘADNIC (místní)

Č.b.	Y	X	Kód kv.	
1	824.47	4959.36	3	kámen
2	817.38	4964.91	3	železo
3	811.49	4952.35	3	kámen
4	803.90	4949.29	3	trubka
5	777.34	4932.20	3	kámen
6	807.75	4925.26	3	roh
7	813.45	4927.62	3	roh
8	816.95	4922.00	3	roh
9	822.20	4926.80	3	kámen
10	835.81	4932.51	3	kámen
11	836.76	4930.18	3	roh
12	795.53	4895.79	3	železo
13	851.35	4914.21	3	železo
14	950.28	4913.80	3	železo
15	932.55	4972.70	3	trubka
16	978.88	4985.59	3	železo
17	923.54	5005.54	3	trubka
18	907.36	4991.17	3	trubka
19	898.74	4988.95	3	trubka

Výkaz údajů o bonitovaných půdně ekologických jednotkách (BPEJ) k parcelám nového stavu											
Parcelní číslo podle katastru nemovitostí		Kód BPEJ	Výměra		BPEJ na dílu parcely	Parcelní číslo podle katastru nemovitostí		Kód BPEJ	Výměra		BPEJ na dílu parcely
zjednodušené evidence	ha		m ²	ha		m ²	zjednodušené evidence		ha	m ²	
2795/4		93746	20	22	a						
			15	89	d						
			36	11							
2795/25		93746		17	díl 2795/4						
2795/26		93746	2	53	díl 2795/4						
2802/2		93746	18	69	b						
			40	21	e						
			9	57	f						
			68	47							
2811/4		93746	3	48	c						
			12	39	g						
			15	87							
2811/11		93746		85	díl 2811/4						

VÝKAZ DOSAVADNÍHO A NOVÉHO STAVU ÚDAJŮ KATASTRU NEMOVITOSTÍ # 3													
Dosavadní stav					Nový stav								
Označení pozemku parc. číslem	Výměra parcely		Druh pozemku Způsob využití	Označení pozemku parc. číslem	Výměra parcely		Druh pozemku Způsob využití	Nabyvatel	Způsob určení výměr	Porovnání se stavem evidence právních vztahů			
	ha	m ²			ha	m ²				Díl přechází z pozemku označeného v katastru nemovitosti	dřívější poz. evidenci	Číslo listu vlastnictví	Výměra dílu ha m ²
st-1018	1	87	zast. pl. rod. dům	st-1018/1		43	zast. pl. rod. dům	1	0	-1018		757	43
				st-1018/2		47	zast. pl. rod. dům	2	0	-1018		757	47
				st-1018/3		46	zast. pl. rod. dům	3	0	-1018		757	46
				st-1018/4		51	zast. pl. hosp. bud.	3	1	-1018		757	51
Celkem	1	87		Celkem	1	87							

Nabyvatelé: 1-LUKŠÍKOVÁ Jana, Divnice 32, Slavičín
 2-RACHVALOVÁ Drahomíra, Návsí 206
 3-KOLONIČNÝ Pavel, Sedliště 98

Uvedené parcely nejsou bonitovány.

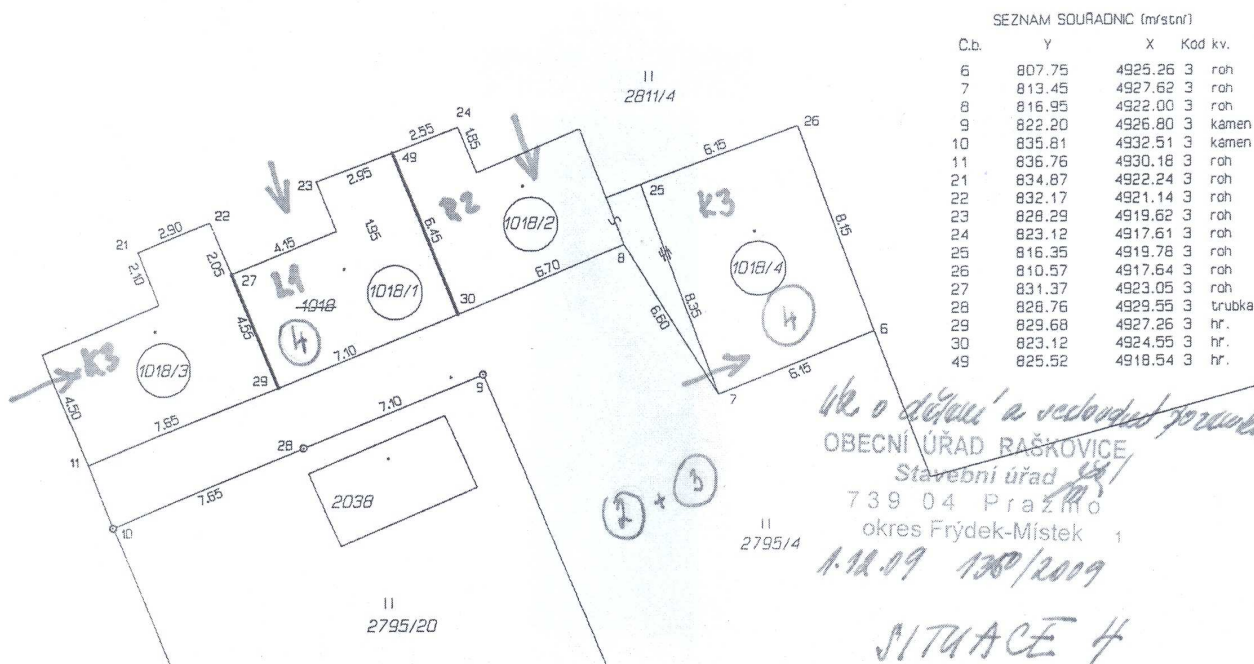

Dělit nebo scelovat pozemky lze jen na základě územního rozhodnutí, pokud podmínky pro ně nejsou stanoveny jiným rozhodnutím nebo opatřením.

GEOMETRICKÝ PLÁN pro rozdělení pozemku	Náležitosti a přesnosti odpovídá právním předpisům.	Katastrální úřad, katastrální pracoviště souhlasí s očíslováním parcel.
		
Zhotovil: Ing. Aleš WOJNAR - geometr Poštovní č.p.128, TRINEC 1 tel: 558 958 663, IČ:60781335	Geometrický plán ověřil úředně oprávněný zeměměřický inženýr:	Souhlas katastrálního úřadu, katastrálního pracoviště potvrdil:
Číslo plánu: 1493-109-2/2006	Ing. Aleš WOJNAR	Vronková Anna
Okres: Frýdek-Místek	Dne 12.1.2007 Číslo 4/2007	Dne 5-02-2007 Číslo 189/07
Obec: Morávka	Úředně oprávněný zeměměřický inženýr odpovídá za odbornou úroveň geometrického plánu, za dosažení předepsané přesnosti a za správnost a úplnost náležitostí podle právních předpisů	Jeden vprvopis geometrického plánu a předepsané přílohy jsou uloženy u katastrálního úřadu, katastrálního pracoviště.
Kat. území: Morávka		
Mapový list: VS XXI-14-7, XXI-14-11		
Kód způsobu určení výměr: 2-ze souřadnic v S-JTSK 1-jiným číselným způsobem, 0-graficky		
Dosavadním vlastníkům pozemků byla poskytnuta možnost seznámit se v terénu s průběhem navrhovaných nových hranic, které byly označeny předepsaným způsobem:		
zdmí		