

**Obecní úřad Raškovice**  
stavební úřad  
Raškovice 207, 739 04 Pražmo

Archivní značka: 328/A/5/2017/NL/OV

Vaše spis. zn.

Naše sp. zn. 1872/2010/SÚ/OIš/328

Poř. č. 1318/2011

Vyřizuje: Ing. Olšar

Tel 558 692 488, Fax 558 692 491

e-mail: epodatelna@raskovice.cz

Datum vyhotovení : 2011-03-21

Vypraveno dne: 22 -03- 2011

**Boščík Jiří**, Vyšní Lhoty č. p. 59, 739 51 Dobrá  
zastoupen

**Obcí Vyšní Lhoty**, IČ 00577014 se sídlem Vyšní Lhoty č. p. 244, 739 51 Dobrá  
v zastoupení starostkou Ing. Danou Vlčkovou

-----

## VEŘEJNÁ VYHLÁŠKA

### ÚZEMNÍ ROZHODNUTÍ O ZMĚNĚ VYUŽITÍ ÚZEMÍ

Dne 8. 11. 2010 podal Boščík Jiří, Vyšní Lhoty č. p. 59, 739 51 Dobrá zastoupen Obcí Vyšní Lhoty, IČ 00577014 se sídlem Vyšní Lhoty č. p. 244, 739 51 Dobrá v zastoupení starostkou Ing. Danou Vlčkovou (dále jen „žadatel“), žádost o vydání územního rozhodnutí o změně využití území „**Změna druhu pozemku p. č. 809/12 a 809/13**“ v k. ú. Vyšní Lhoty, které vznikly odměřením z pozemku p. č. 809/5, tak jak je zakresleno v GP č. 957-57-1/2010 ze dne 2. 9. 2010. Jedná se o změnu kultury lesního pozemku p. č. 809/12 výměry 254 m<sup>2</sup> do ostatní plocha, jiná plocha a lesního pozemku p. č. 809/13 výměry 98 m<sup>2</sup> do ostatní plocha, ostatní komunikace.

Stavební úřad Obecního úřadu Raškovice (dále jen „stavební úřad“), jako stavební úřad věcně příslušný podle ust. § 13 odst. 1 písm. g) zákona č. 183/2006 Sb., o územním plánování a stavebním řádu (stavební zákon), ve znění pozdějších předpisů (dále jen „stavební zákon“) a místně příslušný podle ust. § 11 zákona č. 500/2004 Sb., správní řád, ve znění pozdějších předpisů (dále jen „správní řád“) rozhodl t a k t o :

Stavební úřad záměr žadatele a účastníka řízení podle ust. § 27 odst. 1 správního řádu **Jiřího Boščíka, nar. 13. 10. 1966, trvale bytem Vyšní Lhoty č. p. 59, 739 51 Dobrá** zastoupeného Obcí Vyšní Lhoty, IČ 00577014 se sídlem Vyšní Lhoty č. p. 244, 739 51 Dobrá v zastoupení starostkou Ing. Danou Vlčkovou

posoudil podle ust. § 90 stavebního zákona, který

### **s c h v a l u j e**

a v souladu s ust. § 80 odst. 2 písm. e) a § 92 stavebního zákona a ust. § 10 vyhlášky č. 503/2006 Sb., o podrobnější úpravě územního řízení, veřejnoprávní smlouvy a územního opatření,

### **v y d á v á** **územní rozhodnutí o změně využití území**

„**Změna druhu pozemku p. č. 809/12 a 809/13**“ v k. ú. Vyšní Lhoty, které vznikly odměřením z pozemku p. č. 809/5, tak jak je zakresleno v GP č. 957-57-1/2010 ze dne 2. 9. 2010. Jedná se o změnu kultury lesního pozemku p. č. 809/12 výměry 254 m<sup>2</sup> do ostatní plocha, jiná plocha a lesního pozemku p. č. 809/13 výměry 98 m<sup>2</sup> do ostatní plocha, ostatní komunikace.

Pro změnu využití území se stanoví tyto podmínky:

1. Rozhodnutí o změně využití území se vydává pro pozemek 809/12 výměry 254 m<sup>2</sup> a 809/13 výměry 98 m<sup>2</sup> v katastrálním území Vyšní Lhoty, které vznikly odměřením dle GP č. 957-57-1/2010 ze dne 2. 9. 2010.
2. Současný charakter pozemků – pozemek 809/12 se užívá jako ostatní plocha, jiná plocha, pozemek p. č. 809/13 se užívá jako ostatní plocha, ostatní komunikace.
3. Po nabytí právní moci tohoto rozhodnutí, podá žadatel u Magistrátu města Frýdku-Místku, odboru ŽP a Z žádost o trvalé odnětí pozemků plnění funkcí lesa.
4. Toto rozhodnutí neřeší a nejsou jím dotčeny vlastnické ani užívatelské vztahy a neopravňuje k jakékoliv stavební činnosti na uvedených pozemcích (drobným stavbám apod.).
5. Toto rozhodnutí neopravňuje žadatele k provádění jakýchkoliv stavebních činností na pozemku ve smyslu stavebního zákona.
6. Toto územní rozhodnutí platí 2 roky ode dne nabytí právní moci.
7. Územní rozhodnutí pozbývá platnosti dnem, kdy stavební úřad obdrží sdělení žadatele, že upustil od záměru, ke kterému se rozhodnutí vztahuje; to neplatí, bude-li realizace záměru již zahájena.
8. Závazné stanovisko podle ust. § 14 odst. 2 zákona č. 289/1995 Sb., o lesích a o změně a doplnění některých zákonů (lesní zákon), ve znění pozdějších předpisů (dále jen „lesní zákon“) bylo vydáno Magistrátem města Frýdku-Místku, odborem ŽP a Z dne 27. 10. 2010 pod č. j. MMFM 136421/2010 a je nedílnou součástí tohoto rozhodnutí.

### **Odůvodnění**

Dne 8. 11. 2010 podal žadatel, žádost o vydání územního rozhodnutí o změně využití území „**Změna druhu pozemku p. č. 809/12 a 809/13**“ v k. ú. Vyšní Lhoty, které vznikly odměřením z pozemku p. č. 809/5, tak jak je zakresleno v GP č. 957-57-1/2010 ze dne 2. 9. 2010. Jedná se o změnu kultury lesního pozemku p. č. 809/12 výměry 254 m<sup>2</sup> do ostatní plocha, jiná plocha a lesního pozemku p. č. 809/13 výměry 98 m<sup>2</sup> do ostatní plocha, ostatní komunikace.

Stavební úřad opatřením ze dne 11. 2. 2011 podle ust. § 87 odst. 1 stavebního zákona oznámil zahájení územního řízení s veřejným ústním jednáním a k projednané žádosti nařídil účastníkům řízení a dotčeným orgánům veřejné ústní jednání na den 18. 3. 2011, o jehož průběhu byl sepsán protokol. V této lhůtě mohli uplatnit svá závazná stanoviska dotčené orgány, námitky účastníci řízení a veřejnost připomínky.

V průběhu územního řízení nebyly uplatněny žádné námitky účastníků řízení ani připomínky veřejnosti ani nová závazná stanoviska dotčených orgánů. Současně s oznámením zahájení územního řízení stavební úřad určil účastníkům řízení lhůtu pro seznámení se s podklady rozhodnutí podle ust. § 36 odst. 3 správního řádu.

Tohoto oprávnění nikdo z účastníků řízení nevyužil.

Žadatel v řízení doložil souhlas vlastníka dotčených pozemků. Žadatel předložil následující doklady:

- závazné stanovisko Magistrátu města Frýdku-Místku odborem ŽP a Z ze dne 27. 10. 2010 pod č. j. MMFM 136421/2010

Stavební úřad zajistil vzájemný soulad předložených závazných stanovisek dotčených orgánů vyžadovaných zvláštními předpisy a zahrnul do podmínek rozhodnutí.

Stavební úřad stanovil okruh účastníků územního řízení v souladu s ust. § 85 stavebního zákona takto:

a) podle ust. § 85 odst. 1 stavebního zákona:

- žadatel - Boščík Jiří
- obec , na jejímž území nabýt požadovaný záměr uskutečněn – obec Vyšní Lhoty

b) podle ust. § 85 odst. 2 stavebního zákona:

- vlastník pozemku nebo stavby, na kterých má být požadovaný záměr uskutečněn, není-li sám žadatelem, nebo ten, kdo má jiné věcné právo k tomuto pozemku nebo stavbě, osoby, jejichž vlastnické nebo jiné věcné právo k sousedním stavbám anebo sousedním pozemkům nebo stavbám na nich může být územním rozhodnutím přímo dotčeno a osoby, o kterých tak stanoví zvláštní předpis - nejsou.

V průběhu územního řízení stavební úřad podanou žádost přezkoumal z hledisek uvedených zejména v ust. § 90 stavebního zákona, posoudil předložené žádosti o vydání rozhodnutí o dělení pozemku a vydání rozhodnutí o změně využití území podle vyhlášky č. 503/2006 Sb., o podrobnější úpravě územního řízení, veřejnoprávní smlouvy a územního opatření a posoudil přiložené doklady. Zjistil, že uskutečněním záměru nejsou ohroženy veřejné zájmy ani nepřiměřeně omezena či ohrožena práva a oprávněné zájmy účastníků řízení.

Protože stavební úřad v průběhu územního řízení neshledal důvody bránící schválení záměru v území, rozhodl tak jak je uvedeno ve výroku tohoto rozhodnutí.

### **Poučení o oprávném prostředku**

Proti tomuto rozhodnutí se lze podle ust. § 81 odst. 1, § 83 odst.1 a § 86 odst.1 správního řádu odvolat do 15 dnů ode dne jeho doručení, ke Krajskému úřadu Moravskoslezského kraje, odboru územního plánování, stavebního řádu a kultury, podáním učiněným u Stavebního úřadu Obecního úřadu Raškovice.

Podle ust. § 82 odst.1 správního řádu je nepřipustné odvolání jen proti odůvodnění.

Podle odst. 2 téhož ustanovení musí mít odvolání náležitosti uvedené jako v ust. § 37 odst. 2 správního řádu a musí obsahovat údaje o tom, proti kterému rozhodnutí směřuje, v jakém rozsahu ho napadá a v čem je spatřován rozpor s právními předpisy nebo nesprávnost rozhodnutí nebo řízení, jež mu předcházelo. Odvolání se podává s potřebným počtem stejnopisů tak, aby jeden stejnopis zůstal správnímu orgánu a aby každý účastník dostal jeden stejnopis. Nepodá-li odvolatel potřebný počet stejnopisů, vyhotoví je Stavební úřad Obecního úřadu Raškovice, na jeho náklady.

### **Ostatní poučení**

Toto územní rozhodnutí se podle ust. § 92 odst. 3 stavebního zákona doručuje účastníkům řízení podle ust. § 85 odst. 1 stavebního zákona a dotčeným orgánům jednotlivě. Účastníkům řízení uvedeným v ust. § 85 odst. 2 stavebního zákona se doručuje veřejnou vyhláškou.

Podle ust. § 19 odst. 1 a 2 správního řádu se účastníkovi řízení nebo jiné osobě, které je doručováno podle správního řádu doručuje přednostně prostřednictvím veřejné datové sítě do zpřístupněné datové schránky. Není-li možnost písemnost doručit prostřednictvím veřejné datové sítě do datové schránky, lze ji doručit prostřednictvím provozovatele poštovních služeb, může ji doručit správní orgán sám, může být doručena prostřednictvím obecního úřadu, policejního orgánu nebo obecní policie.

Dokument, který byl dodán do datové schránky, je doručen okamžikem, kdy se do datové schránky přihlásí osoba, která má s ohledem na rozsah svého oprávnění přístup k dodanému dokumentu.

Nepřihlásí-li se do datové schránky osoba ve lhůtě 10 dnů ode dne, kdy byl dokument dodán do datové schránky, považuje se tento dokument za doručení posledním dnem této lhůty; to neplatí, vylučuje-li jiný právní předpis náhradní doručení. Osoba, pro niž byla datová schránka zřízena, může za podmínek stanovených jiným právním předpisem žádat o určení neúčinnosti doručení.

Doručení dokumentu má stejné právní účinky jako doručení do vlastních rukou.

Nebude-li adresát při doručování zastížen, bude písemnost podle ust. § 23 odst. 1 správního řádu uložena. Adresát bude vyzván vložением oznámení o neúspěšném doručení písemnosti do domovní schránky nebo na jiné vhodné místo, aby si uloženu písemnost ve lhůtě 10 dnů vyzvednul; současně se mu sdělí, kde, odkdy a v kterou denní dobu si lze písemnost vyzvednout. Je-li to možné a nevyloučí-li to správní orgán, písemnost se po uplynutí 10 dnů vloží do domovní schránky nebo na jiné vhodné místo, jinak se vrátí správnímu orgánu, který ji vyhotovil.

Zároveň s oznámením o neúspěšném doručení písemnosti se adresát písemně poučí o právních důsledcích, které by jeho případné jednání podle § 24 odst. 1, 3 a 4 správního řádu vyvolalo nebo o možnosti postupu podle § 24 odst. 2 správního řádu. Toto poučení musí obsahovat i označení správního orgánu, který písemnost odesílá a jeho adresu.

Jestliže si adresát uloženu písemnost ve lhůtě 10 dnů ode dne, kdy byla k vyzvednutí připravena, nevyzvedne, písemnost se podle ust. § 24 odst. 1 správního řádu považuje za doručenu posledním dnem této lhůty.

Prokáže-li adresát, že si pro dočasnou nepřítomnost nebo z jiného vážného důvodu nemohl bez svého zavinění uloženou písemnost ve stanovené lhůtě vyzvednout, může za podmínek ust. § 41 správního řádu požádat odesílající správní orgán o určení neplatnosti doručení nebo okamžiku, kdy byla písemnost doručena. Požádat o určení neplatnosti doručení nebo okamžiku, kdy byla písemnost doručena, je možné do 15 dnů ode dne, kdy pominula překážka, která bránila zásilku vyzvednout, nejpozději však do jednoho roku ode dne, kdy měla být zásilka nejpozději vyzvednuta.

Jestliže bude odmítnuto převzetí zásilky, odmítnuto nebo znemožněno předání poučení nebo nebude poskytnuta součinnost nezbytná k řádnému doručení, bude písemnost považována za doručenu dnem, kdy došlo k neúspěšnému pokusu o doručení.

Doručení veřejnou vyhláškou se provede tak, že se písemnost vyvěsí na úřední desce správního orgánu, který písemnost doručuje. Patnáctým dnem po vyvěšení se písemnost považuje za doručenu, byla-li v této lhůtě splněna i povinnost, že se písemnost zveřejní též způsobem umožňující dálkový přístup.

Po dni nabytí právní moci tohoto územního rozhodnutí stavební úřad zašle žadateli dopis, kde formou sdělení bude informovat o termínu nabytí právní moci územního rozhodnutí. Toto sdělení zašle také obci, pokud není stavebním úřadem.



Vedoucí stavebního úřadu

Ing. Ivan **O l š a r**

Příloha rozhodnutí:

1 x kopie ověřeného GP č. 957-57-1/2010 ze dne 2. 9. 2010

Toto územní rozhodnutí se doručuje veřejnou vyhláškou dle ust. § 25 odst. 2 správního řádu tak, že se vyvěsí na úřední desce správního orgánu, který oznámení doručuje, tj. po dobu 15. dnů na úřední desce Obecního úřadu Raškovice na místě tomu obvyklém. Oznámení se zveřejní též způsobem umožňujícím dálkový přístup.

Patnáctým dnem po vyvěšení na úřední desce a zveřejněním na webových stránkách Obce Raškovice se písemnost považuje za doručenu. Dnem vyvěšení je den na úřední desce a webových stránkách správního orgánu, který písemnost doručuje.

22 -03- 2011

Vyvěšeno dne .....

Sejmuto dne.....

*W. C. Št. / 20. 11*

Podpis a razítko orgánu,  
který potvrzuje vyvěšení a sejmutí oznámení .....

Obecní úřad RAŠKOVICE  
73904 PRAŽMO  
Místek

**Doručí se:**

Účastníkům řízení podle ust. § 85 odst. 1 stavebního zákona (*doporučeně do vl. rukou se zástupem, uložit jen 10 dní, nevracet, vložit do schránky nebo datovou schránkou*):

Boščík Jiří, Vyšní Lhoty č. p. 59, 739 51 Dobrá  
zastoupen

Obcí Vyšní Lhoty, Vyšní Lhoty č. p. 244, 739 51 Dobrá  
Obec Vyšní Lhoty, Vyšní Lhoty č. p. 244, 739 51 Dobrá 924bk7r

✓ Účastníkům řízení podle ust. § 85 odst. 2 stavebního zákona - jiným účastníkům, jejichž  
vlastnická nebo jiná práva k pozemkům nebo stavbám na nich, včetně sousedních pozemků a  
staveb na nich, mohou být rozhodnutím dotčena  
(*veřejnou vyhláškou*)

Dotčeným orgánům (*datovou schránkou*):

Statutární město Frýdek-Místek Radniční 1148, 738 01 Frýdek-Místek w4wbu9s

- Magistrát města FM, odbor územního a ekonomického rozvoje, Radniční 1148, 738 22  
Frýdek-Místek
- Magistrát Města Frýdku-Místku, odbor ŽPaZ (les), Palackého 115, 738 22 Frýdek-Místek

Na vědomí (*obyčejně*) s žádostí o vyvěšení na úřední desku i elektronickou v souladu s ust. §  
25 správního řádu a po sejmutí vrátit zpět stavebnímu úřadu v Raškovících:

Obecní úřad Raškovice, Raškovice 207, 739 04 Pražmo

Na vědomí (*obyčejně*):

Obecní úřad Vyšní Lhoty, Vyšní Lhoty č. p. 244, 739 51 Dobrá - po nabytí právní moci

Správní poplatek vyměřený podle zákona č. 634/2004 Sb., o správních poplatcích, položky  
č. 18 písm. a) ve výši 1000,- Kč byl zaplacen dne 18. 3. 2011 v hotovosti na stvrzenku  
AM 1659776.

VÝKAZ DOSAVADNÍHO A NOVÉHO STAVU ÚDAJŮ KATASTRU NEMOVITOSTÍ

Dosavadní stav			Nový stav												
Označení pozemku parc. číslem	Výměra parcely		Druh pozemku Způsob využití	Označení pozemku parc. číslem	Výměra parcely		Druh pozemku Způsob využití	Typ stavby Způsob využití	Způsob určení výměr	Porovnání se stavem evidence právních vztahů					
	ha	m <sup>2</sup>			ha	m <sup>2</sup>				Díl přechází z pozemku označeného v katastru nemovitostí	Číslo listu vlastnictví	Výměra dílu		Označení dílu	
809/5	17	93	lesní poz.	809/5	14	41	lesní poz		0						
				809/12	2	54	lesní poz		0	809/5	131		2	54	
				809/13		98	lesní poz		0	809/5	131			98	
1890/1	1	23	vodní pl. tok přirozený	1890/1	1	22	vodní pl. tok přirozený		0						
				1890/9		98	vodní pl. nádrž umělá		2	809/5	131			98	
809/5	1	41	41	Parcely zjednodušené evidence - PK											
	6	37		809/5		5	39		0		131				

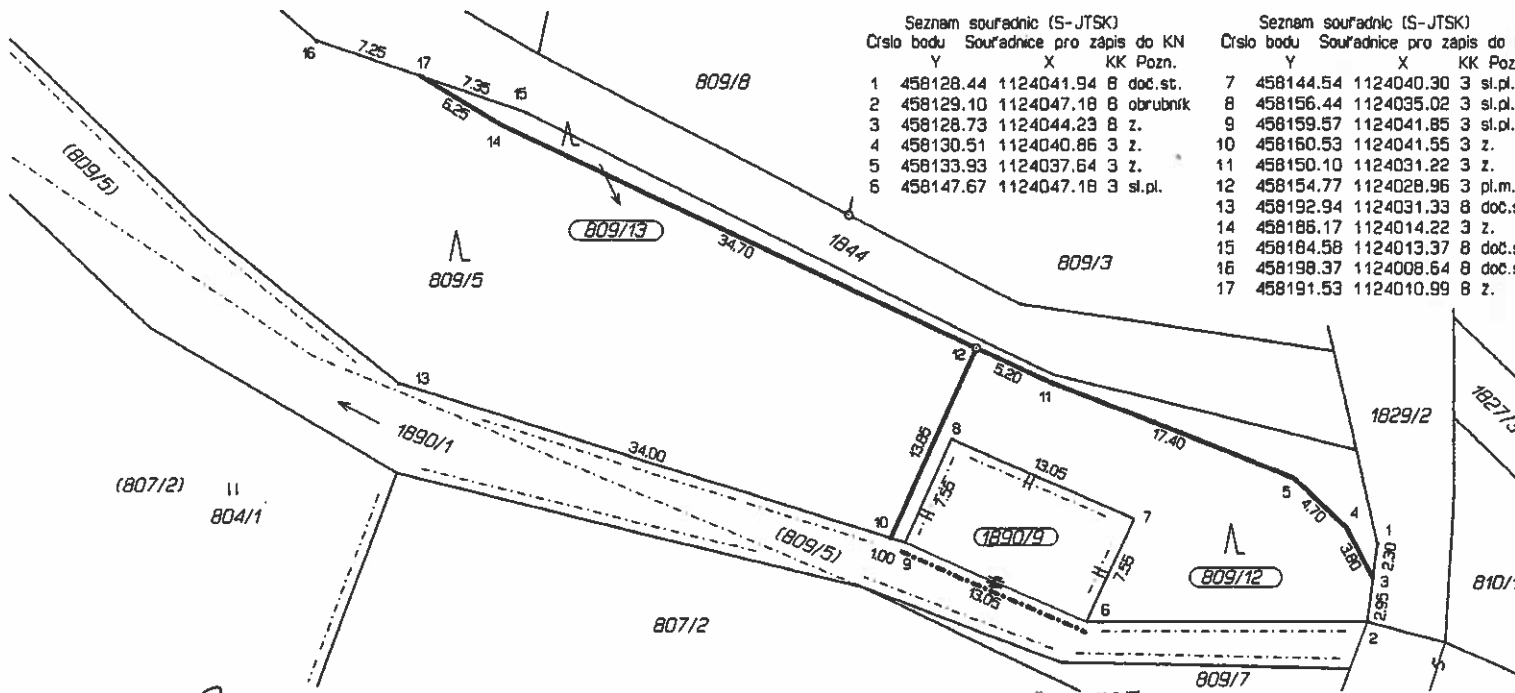

Seznam souřadnic (S-JTSK)  
Číslo bodu Souřadnice pro zápis do KN

Y	X	KK	Pozn.
1	458128.44	1124041.94	8 doc.st.
2	458129.10	1124047.18	8 obrubník
3	458128.73	1124044.23	8 z.
4	458130.51	1124040.86	3 z.
5	458133.93	1124037.64	3 z.
6	458147.67	1124047.18	3 sl.pl.

Seznam souřadnic (S-JTSK)  
Číslo bodu Souřadnice pro zápis do KN

Y	X	KK	Pozn.
7	458144.54	1124040.30	3 sl.pl.
8	458156.44	1124035.02	3 sl.pl.
9	458159.57	1124041.85	3 sl.pl.
10	458160.53	1124041.55	3 z.
11	458150.10	1124031.22	3 z.
12	458154.77	1124028.96	3 pl.m.
13	458192.94	1124031.33	8 doc.s.
14	458186.17	1124014.22	3 z.
15	458184.58	1124013.37	8 doc.s.
16	458198.37	1124008.64	8 doc.s.
17	458191.53	1124010.99	8 z.

*Průběh hr. m. n. 1842/4010/187/187*  
*z. d. n. 21.3.2011*  
*h. 00000*

OBECNÍ ÚŘAD RAŠKOVICE  
Stavební úřad  
739 04 Pražmo  
okres Frýdek-Místek 2

Dělit nebo scelovat pozemky lze jen na základě územního rozhodnutí, pokud podmínky pro ně nejsou stanoveny jiným rozhodnutím nebo opatřením.

<h2>GEOMETRICKÝ PLÁN</h2> <p>pro rozdělení pozemku</p>	Náležitostmi a přesností odpovídá právním předpisům.	Katastrální úřad, katastrální pracoviště souhlasí s očíslováním parcel.
Vyhotovil: Ing. Aleš WOJNAR - geometr Poštovní č.p. 128, TRINEC 1 tel: 558 958 663, IČ:60781335	Geometrický plán ověřil úředně oprávněný zeměměřický inženýr:	Souhlas katastrálního úřadu, katastrálního pracoviště potvrdil:
Číslo plánu: 957-57-1/2010	Ing. Aleš WOJNAR	Libuše Strakošová
Okres: Frýdek-Místek	Dne 2.9.2010	Dne 6.10.2010
Obec: Vyšní Lhoty	Číslo 203/2010	Číslo 1548/2010
Katastrální území: Vyšní Lhoty	Úředně oprávněný zeměměřický inženýr odpovídá za odbornou úroveň geometrického plánu, za dosažení předepsané přesnosti a za správnost a úplnost náležitostí podle právních předpisů.	Jeden prvopis geometrického plánu a předepsané přílohy jsou uloženy u katastrálního úřadu, katastrálního pracoviště.
Mapový list: VS-XXI-12-13		
Kód způsobu určení výměr je určen podle §77 odst. 2 vyhlášky č. 26/2007 Sb.		
Dosavadním vlastníkem pozemků byla poskytnuta možnost seznámit se v terénu s průběhem navrhovaných nových hranic, které byly označeny předepsaným způsobem:		
železy		







# MAGISTRÁT MĚSTA FRÝDKU-MÍSTKU

Odbor životního prostředí a zemědělství  
Palackého 115  
738 22 Frýdek-Místek



VÁŠ DOPIS ZN.:

ZE DNE:

Č. J.: MMFM 136421/2010

SP. ZN.

VYŘIZUJE: Ing. Zlatuše Koběrská

TEL.: 558 609 496

FAX: 558 609 697

E-MAIL: koberska.zlatuse@frydek-mistek.cz

DATUM: 27.10.2010

OBECNÍ ÚŘAD VYŠNÍ LHOTY	
DOŠLO: 1. 11. 2010	Způsob:
Číslo jedn.: 583	Pl. zn.:
Dle rozdělovníku	

## Závazné stanovisko orgánu státní správy lesů vydané jako podklad pro rozhodnutí jímž má být dotčen pozemek určený k plnění funkcí lesa

Magistrát města Frýdku-Místku, odbor životního prostředí a zemědělství (dále jen „správní úřad“) příslušný podle ust. § 61 odst. 1 písm. c) zákona č. 128/2000 Sb., o obcích, (obecní zřízení), ve znění pozdějších předpisů, a ust. § 48 odst. 2 písm. c), zákona č. 289/1995 Sb., o lesích a o změně a doplnění některých zákonů (lesní zákon), ve znění pozdějších předpisů (dále jen „lesní zákon“), tímto závazným stanoviskem vydaným v souladu s ust. § 149 odst. 1 zákona č. 500/2004 Sb., správní řád, ve znění pozdějších předpisů (dále jen „správní řád“), vydává pro pana Jiřího Boščíka, nar. 13.10.1956, bytem Vyšní Lhoty 59, 739 51 Dobrá v zastoupení obce Vyšní Lhoty, Vyšní Lhoty 244, 739 51 Dobrá, IČ 00577014 (dále jen „žadatel“), podle § 14 odst. 2 lesního zákona,

### souhlas k vydání rozhodnutí

o „Změnu ve využití území“, která se má dotknout pozemku určeného k plnění funkcí lesa

parc.č.	LV	trvalé odnětí
809/5 (PK 809/5) dle „GP“ parc.č. 809/12 přičlenění k místní komunikaci parc. č. 1844	131	0,0254 ha
809/5 (PK 809/5) dle „GP“ parc. č. 809/13 využití jako manipulační plocha	131	0,0098 ha

v kat. území Vyšní Lhoty, obec Vyšní Lhoty.

Souhlas se uděluje za těchto podmínek:

- Změna druhu pozemku bude provedena na pozemku parc. č. 809/5 (PK 809/5) dle „GP“ parc. č. 809/12 a 809/13 v kat. území Vyšní Lhoty, na LV 131.
- Po pravomocném územním rozhodnutí, (územním souhlasu nebo sdělení), které vydá místně příslušný stavební úřad, bude požádáno o trvalé odnětí pozemků plnění funkcí lesa.

Souhlas se uděluje na dobu platnosti územního rozhodnutí a je vydán především z pohledu zájmu státu na existenci lesa a plnění všech jeho funkcí.

IČ: 00296643

Internet: www.frydek-mistek.cz

## Odůvodnění

Žadatel podal žádost ve věci změny ve využití území na pozemku parc. č. 809/12 a 809/13 odměřeného z pozemku parc. č. 809/5 (PK 809/5) určeného k plnění funkcí lesa, kat. území Vyšní Lhoty, druh lesní pozemek na druh pozemku ostatní plochy, způsob využití komunikace a manipulační plocha z důvodu, že části odměřených pozemku slouží jako součást přístupová komunikace a manipulační plocha. Vlastníkem pozemku je žadatel.

Souhlas je vydán především z pohledu zájmu státu na existenci lesa a plnění všech jeho funkcí a neřeší vlastnické ani nájemní vztahy k pozemkům.

## Poučení

Souhlas se uděluje na dobu platnosti územního rozhodnutí.

Při realizaci stavby je nutno dbát základních povinností k ochraně pozemků určených k plnění funkcí lesa uvedených v ust. § 13 lesního zákona.

Lesní pozemky, které budou nadále plnit funkci pozemku určeného k plnění funkcí lesa, nesmí být poškozovány ukládáním odpadů, odpadků, výkopových zemin, stavebního materiálu, pojezdem a stáním motorových vozidel a stavebních strojů, vypouštěním odpadních vod, nebudou poškozovány lesní porosty a nebudou realizací stavby jakkoliv dotčeny.

- Toto závazné stanovisko se vydává jako součást podkladů pro vydání územního rozhodnutí, pouze pro stavby nebo změny ve využití území, která jsou v souladu se schválenou ÚPD obce.

Toto závazné stanovisko není samostatným rozhodnutím ve správním řízení a jeho obsah je závazný pro výrokovou část rozhodnutí správního orgánu, kterým je místně příslušný stavební úřad. Nezákonné závazné stanovisko lze zrušit nebo změnit v přezkumném řízení, k němuž je příslušný Krajský úřad Moravskoslezského kraje se sídlem v Ostravě (ust. § 149 odst. 5 správního řádu).

„otisk razítka“

**Ing. Jaroslav Gongol**  
vedoucí oddělení státní správy lesů,  
myslivosti a ochrany přírody

**Rozdělovník:**  
Obec Vyšní Lhoty, Vyšní Lhoty 244, 739 51 Dobrá

Na vědomí:  
OÚ Raškovice – stav. úřad